

REGLEMENT DE CERTIFICATION

Auditor/Lead Auditor

« ISO/CEI 27001 - « *Technologies de l'information -
Techniques de sécurité - Systèmes de management
de la sécurité de l'information - exigences* »

Sommaire

1	PREAMBULE	5
2	OBJET ET CHAMP D'APPLICATION DU DOCUMENT	5
3	DATE D'APPLICATION.....	5
4	PORTEE DE LA CERTIFICATION	5
5	CANDIDATURE A L'EXAMEN.....	7
6	REVUE DE LA DEMANDE.....	7
7	EXAMEN	8
7.1	DOMAINE 1 : MAITRISE DES NORMES ISO/CEI 27001-27002	8
7.2	DOMAINE 2 : CONNAISSANCE DES PRINCIPES D'AUDIT ET DE CERTIFICATION.....	8
7.3	DOMAINE 3 : EXERCICE FAITS ET INFERENCES	8
7.4	DOMAINE 4 : MANAGEMENT D'UN AUDIT ISO 27001.....	8
7.4.1	<i>Domaine 5 : Gestion du risque (principe et processus ISO 27005).....</i>	<i>8</i>
7.5	DOMAINE 6 : ETUDE DE SITUATIONS CONFORMES OU NON CONFORMES.....	9
8	DEROULE DE L'EXAMEN	9
9	DECISION DE DELIVRANCE D'UN CERTIFICAT DE COMPETENCE	9
10	RECERTIFICATION.....	10
11	RETRAIT	10
12	SUSPENSION	10
13	APPELS	11
14	RECLAMATIONS.....	11
15	PLAINTES.....	11
16	MODIFICATIONS DES EXIGENCES DE CERTIFICATION	11
17	PUBLICATION.....	12
18	PROPRIETE	12
19	LES COMITES DE CERTIFICATION.....	12
19.1	OBJET ET COMPOSITION DU COMITE DE CERTIFICATION	12
19.2	LE COMITE DU DISPOSITIF PARTICULIER (CDP)	12
19.3	ROLE DU CDP.....	12
20	OBLIGATIONS DE LA PERSONNE CERTIFIEE.....	13
21	REGLES D'UTILISATION DES CERTIFICATS ET DE LA MARQUE.....	13
21.1	CERTIFICAT	13
21.2	MARQUE	14
21.3	DISPOSITIONS EN CAS DE NON-RESPECT DES REGLES D'UTILISATION	14
22	DISPOSITIONS PARTICULIERES	15
22.1	CONFIDENTIALITE	15
22.2	PROTECTION DES DONNEES PERSONNELLES.....	15
22.3	LSTI ENREGISTRE LES DONNEES SUIVANTES :	16
22.4	DROITS DES PERSONNES CERTIFIEES, CANDIDATS A LA CERTIFICATION OU AUX EXAMENS LSTI.....	16



22.5	SECURITE.....	17
23	COUT DES EXAMENS	17
23.1	REVISION - PAIEMENT.....	17

LSTI SAS 10 AVENUE ANITA CONTI 35400 SAINT-MALO RCS 453867863 SAINT-MALO

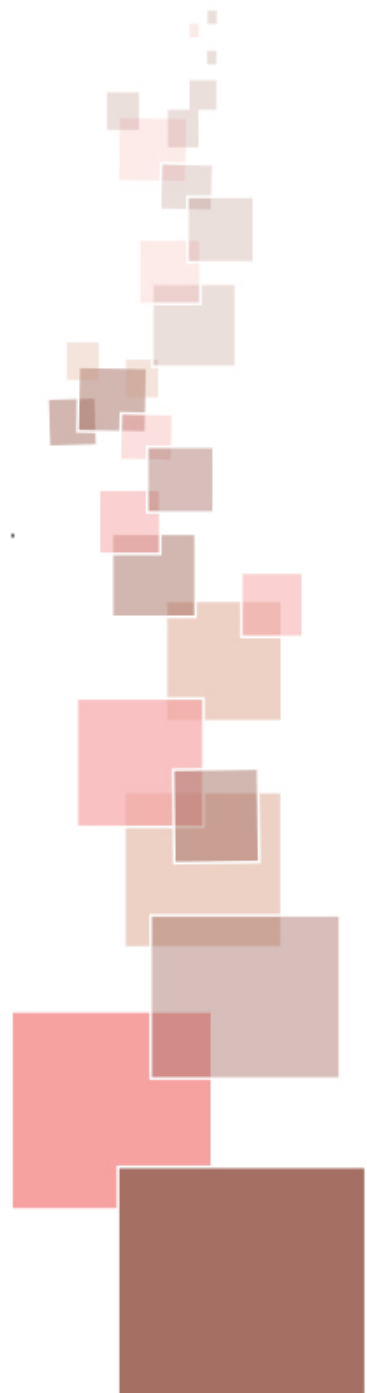

Suivi des modifications

Date	Version	Rédigée par	Origine de l'évolution et validation
4/12/2020	V1.0	Armelle Trotin Présidente	Création du document – reprise du Q015 adaptation au nouveau processus de certification à niveaux de réussite et émission de certificats à l'issue de l'examen. Intégration de la politique de protection des données personnelles.
13/01/2021	V1.1	Eva Tourneur RQ	Modification du seuil (passage de 70 à 75)

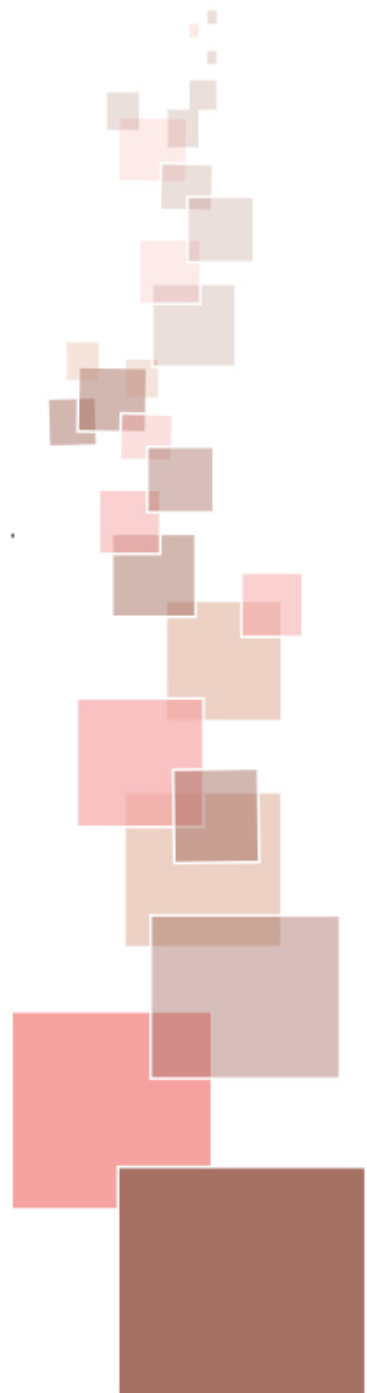

1 PREAMBULE

La certification Lead Auditor ISO/CEI 27001 a été mise en place en 2005. Le schéma de certification était décrit dans le document Q015. L'expérience, l'évolution du marché sur la norme ISO/CEI 27001 et l'utilisation de services en ligne nous a amené à faire évoluer cette certification de manière importante en 2021.

Parmi les évolutions notables : l'utilisation de plate-forme d'examen en ligne, l'émission d'un certificat de conformité à l'issue de la réussite à l'examen et ceci sur trois niveaux en fonction de la note obtenue, la suppression des grades et des surveillances de ces grades mais la nécessité de repasser un examen à la fin de validité du certificat de conformité (3 ans).

Ce document décrit ce nouveau schéma de certification. **Un plan de transition est mis en place pour permettre aux anciens certifiés de pouvoir bénéficier du maintien de leur certification tout en s'intégrant dans ce nouveau schéma.**

2 OBJET ET CHAMP D'APPLICATION DU DOCUMENT



Références :

ISO/IEC 17024 « Exigences générales pour les organismes de certification procédant à la certification de personnes »

ISO/CEI 27001 « Technologies de l'information - Techniques de sécurité - Systèmes de management de la sécurité de l'information - exigences ».

Ce règlement décrit la procédure et les conditions de certification des auditeurs de systèmes de management de la sécurité ISO/CEI 27001 « Technologies de l'information - Techniques de sécurité - Systèmes de management de la sécurité de l'information - exigences ».

Ce document est conforme aux exigences de la norme ISO/CEI 17024 « Évaluation de la conformité - Exigences générales pour les organismes de certification procédant à la certification de personnes ». Il est disponible sur le site Internet www.lsti-certification.fr, et peut être transmis à toute personne qui en fait la demande.

Ce document décrit les conditions d'accès à la certification des Auditor/Lead Auditor ISO/CEI 27001

Ce document suit les règles générales d'élaboration et de gestion de la documentation du système qualité de LSTI décrits dans la procédure « Q008-I Gestion de la documentation et des enregistrements ». Il est approuvé par le Comité du Dispositif Particulier de LSTI.

3 DATE D'APPLICATION

La version du présent règlement est applicable à compter du 1 janvier 2021. Elle annule et remplace toutes les versions précédentes.

4 PORTEE DE LA CERTIFICATION

La certification d'auditeur est une certification de personne : seule une personne physique peut être candidate à cette certification.

La certification « Auditor ISO/CEI 27001 » quel que soit le niveau atteste que la personne certifiée :

- Possède ou a acquis les connaissances et les compétences nécessaires à la

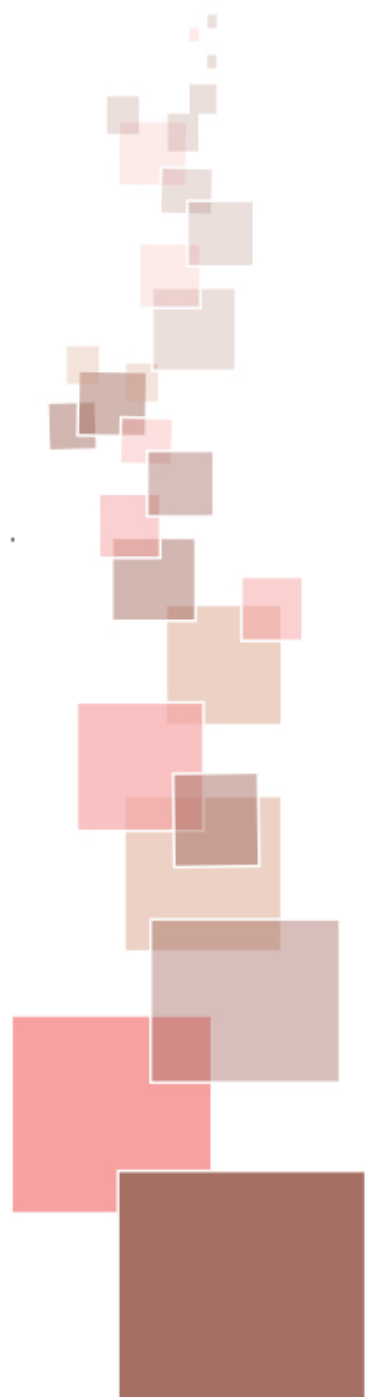

pratique de l'audit de systèmes de management de la sécurité de l'information conformes à la norme ISO/CEI 27001 « *Technologies de l'information – Techniques de sécurité – Systèmes de management de la sécurité de l'information – Exigences* », **en tant que membre d'équipe d'audit ou seul,**

- Possède le savoir-faire et les qualités personnelles nécessaires **à la conduite** d'un audit, définies dans la norme ISO/CEI 19011 « *Lignes directrices pour l'audit des systèmes de management* » et dans les guides associés (ISO, IAF, EA).

La certification « Lead Auditor ISO/CEI 27001 » quel que soit le niveau atteste que la personne certifiée :

- Possède ou a acquis les connaissances et les compétences nécessaires à la pratique de l'audit de systèmes de management de la sécurité de l'information conformes à la norme ISO/CEI 27001 « *Technologies de l'information – Techniques de sécurité – Systèmes de management de la sécurité de l'information – Exigences* », **en tant que responsable d'une équipe d'audit.**
- Possède le savoir-faire et les qualités personnelles nécessaires **à la direction** d'un audit, définies dans la norme ISO/CEI 19011 « *Lignes directrices pour l'audit des systèmes de management* » et dans les guides associés (ISO, IAF, EA).

La certification est basée sur le niveau de réussite à l'examen écrit « Auditeur/Lead auditeur ISO/CEI 27001 » organisé par LSTI et sur le niveau d'expérience en audit selon le schéma suivant :

Prérequis	Résultat à l'examen écrit		
	50≤note<60	60≤note<75	Note≥75
Pas d'expérience de l'audit	Provisionnal Auditor niveau "élémentaire"	Provisionnal Auditor niveau "intermédiaire"	Provisionnal Auditor niveau "Avancé"
Au moins 20 jours d'audit sur la norme 27001 en tant qu'auditeur	Auditor niveau "élémentaire"	Auditor niveau "intermédiaire"	Auditor niveau "Avancé"
Au moins 20 jours d'audit sur la norme 27001 dont au moins trois audits complets dans un rôle de responsable d'audit dans les trois dernières années	Auditor niveau "élémentaire"	Auditor niveau "intermédiaire"	Lead Auditor niveau "Avancé"

5 CANDIDATURE A L'EXAMEN

Les candidatures aux examens sont effectuées soit auprès d'un organisme de formation qui délivre la préparation aux examens de certification soit en candidat libre directement sur le site www.lsti.fr.

Pour s'assurer d'une réussite, il est fortement conseillé de posséder une formation initiale au minimum de second cycle (minimum bac +2) dans le domaine des technologies de l'information ou justifier d'une expérience professionnelle d'au moins cinq ans dans le domaine des technologies de l'information,

Le candidat doit constituer un dossier de demande composé des pièces suivantes :

- Le formulaire de candidature signé du candidat (document téléchargeable sur www.lsti-certification.fr) comprenant notamment :
 - L'accord d'engagement relatif au respect des règles décrites dans ce présent règlement (document téléchargeable sur www.lsti-certification.fr),
 - L'accord ou le refus pour la publication de ses noms et prénoms sur le site Internet de LSTI, en cas de réussite,
- Pour une certification Auditor ISO/CEI 27001, un justificatif (émanant d'un client ou de l'employeur) attestant de la réalisation d'au moins 20 jours d'audit sur la norme ISO/CEI 27001 sur les trois dernières années,
- Pour une certification Lead Auditor ISO/CEI 27001, un justificatif (émanant d'un client ou de l'employeur) attestant de la réalisation d'au moins 20 jours d'audit sur la norme ISO/CEI 27001 sur les trois dernières années dont au moins 3 audits complets dans la fonction de responsable d'audit,
- Éventuellement, un certificat médical attestant d'un handicap justifiant l'allongement de la durée de l'examen écrit, le cas échéant,

Les pièces doivent être lisibles, en langue française ou anglaise (dans les autres cas, les documents doivent être traduits).

Ce dossier complet est à transmettre par courriel à examens@lsti.fr avant le passage de l'examen. A défaut, il pourra être complété après l'examen mais dans tous les cas la transmission des résultats nécessite que le candidat ait déposé un dossier complet.

Seuls les candidats satisfaisant les prérequis auditeur ou lead auditeur pourront obtenir un certificat de compétence auditeur ou lead auditeur selon leur demande.

6 REVUE DE LA DEMANDE

Le dossier du candidat est examiné de manière à vérifier que le demandeur satisfasse aux exigences du processus de certification (complétude du formulaire de candidature, périmètre de la certification demandée, prérequis au grade demandé).

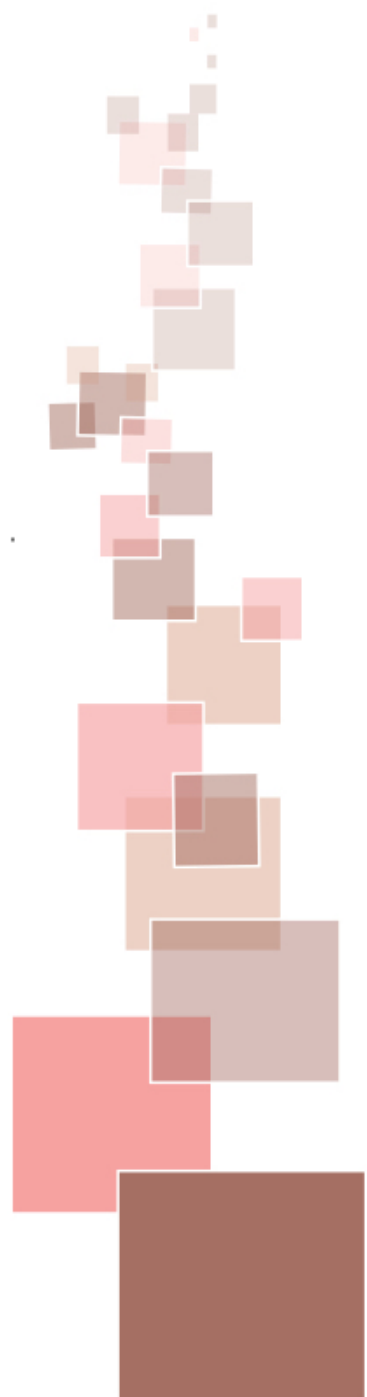

7 EXAMEN

L'examen comporte 6 domaines :

7.1 DOMAINE 1 : MAITRISE DES NORMES ISO/CEI 27001-27002

Objectifs d'apprentissage

Le candidat doit démontrer sa parfaite connaissance des normes ISO 27001 et ISO 27002 en répondant à des questions relatives :

- Aux définitions de termes techniques
- Au vocabulaire employé
- A la structure des normes
- A sa connaissance des systèmes de management
- A la position des normes vis-à-vis des autres normes de système de management
- A la connaissance et la compréhension des mesures de l'annexe A

7.2 DOMAINE 2 : CONNAISSANCE DES PRINCIPES D'AUDIT ET DE CERTIFICATION

Objectifs d'apprentissage

Le candidat doit démontrer sa parfaite connaissance des normes ISO 19011 et ISO 17021-1 et ISO 27006 en répondant à des questions relatives :

- A la conduite d'un audit
- Aux principes de base de la certification
- Aux processus de certification (audit étape 1, audit étape 2, cycle, durée de validité, calcul des charges d'audit, règles de pré-audit)
- Aux évaluations de type monosite et multisites
- A la connaissance des principes de base de la qualité (PDCA, actions correctives, préventives, revue de direction et audits internes)
- A sa capacité à gérer les relations avec l'organisme certificateur
- Aux règles de décisions de conformité et à gestion des non-conformités (majeures, mineures et impact)

7.3 DOMAINE 3 : EXERCICE FAITS ET INFERENCE

Objectifs d'apprentissage

L'objectif de cette partie est de vérifier que le candidat sait mettre en œuvre le principe d'audit par la preuve ; qu'il sait identifier des faits et n'a pas tendance à se baser sur des impressions ou déductions hâtives. Lecture d'un document et sélection de faits parmi plusieurs propositions.

7.4 DOMAINE 4 : MANAGEMENT D'UN AUDIT ISO 27001

Objectifs d'apprentissage

Le candidat sait démontrer qu'il est en mesure de mener un audit et qu'il connaît son déroulement.

- Contenu d'un plan d'audit
- Contenu d'une politique de sécurité
- Évaluation d'un domaine d'application
- Évaluation d'une déclaration d'applicabilité
- Gestion des situations tendues ou inédites

7.4.1 DOMAINE 5 : GESTION DU RISQUE (PRINCIPE ET PROCESSUS ISO 27005)

Objectifs d'apprentissage



L'objectif de cette partie est de vérifier que le candidat connaît les grands principes qui sous-tendent une évaluation des risques liés à la sécurité de l'information conformément à la norme ISO 27005 et qu'il est capable de faire une critique d'une évaluation des risques client.

- Connaissance du vocabulaire
- Connaissance des étapes
- Connaissance des mesures ISO 27002 en réponse aux risques
- Connaissance des différents moyens de traiter un risque

7.5 DOMAINE 6 : ETUDE DE SITUATIONS CONFORMES OU NON CONFORMES

Objectifs d'apprentissage

Le candidat sait évaluer des cas pratiques : conforme ou non conforme

Il connaît la réglementation applicable en France et en Europe

Il connaît les autorités compétentes en France et en Europe

Il connaît la norme ISO 27002

8 DEROULE DE L'EXAMEN

Il est réalisé en ligne sur une plate-forme d'examens. Les conditions générales d'accès à ces examens en ligne sont disponibles sur le site internet www.lsti.fr.

L'examen dure 2 heures 30. Tout candidat présentant un handicap (notamment linguistique) qui justifie de l'allongement de la durée de l'examen de 20 minutes supplémentaires doit en faire formellement la demande auprès de LSTI au moins 2 jours avant la date de l'examen. LSTI a tout pouvoir pour accorder ou non cette dérogation.

Le déroulement de l'examen écrit, son contenu et les règles à respecter (normes ou autres documents mis à la disposition des candidats, modalités mises en œuvre pour respecter la confidentialité des copies, points minimaux requis pour l'obtention de l'examen écrit, etc.), sont présentés sur le site internet de LSTI et dans le présent règlement.

Les examens se déroulent soit en salle d'examen soit dans un bureau ou au domicile du candidat. Selon le cas, le candidat utilise soit le poste de travail mis à disposition en salle d'examen soit un poste de travail qu'il se sera procuré. Dans tous les cas, les postes de travail doivent répondre aux exigences qui sont décrites dans le message d'inscription transmis par LSTI aux candidats.

Les candidats doivent présenter sur la plate-forme d'examen, une pièce d'identité pour justifier de leur identité avant le passage de l'examen et accepter que des photos soient prises régulièrement durant l'examen de manière à s'assurer du bon déroulement de celui-ci et de l'absence d'évènement pouvant remettre en cause la fiabilité de l'examen. Les copies sont numérotées de manière à assurer l'anonymat lors de la correction des examens.

9 DECISION DE DELIVRANCE D'UN CERTIFICAT DE COMPETENCE

La décision de réussite est prise par la Présidente de LSTI en fonction des informations suivantes :

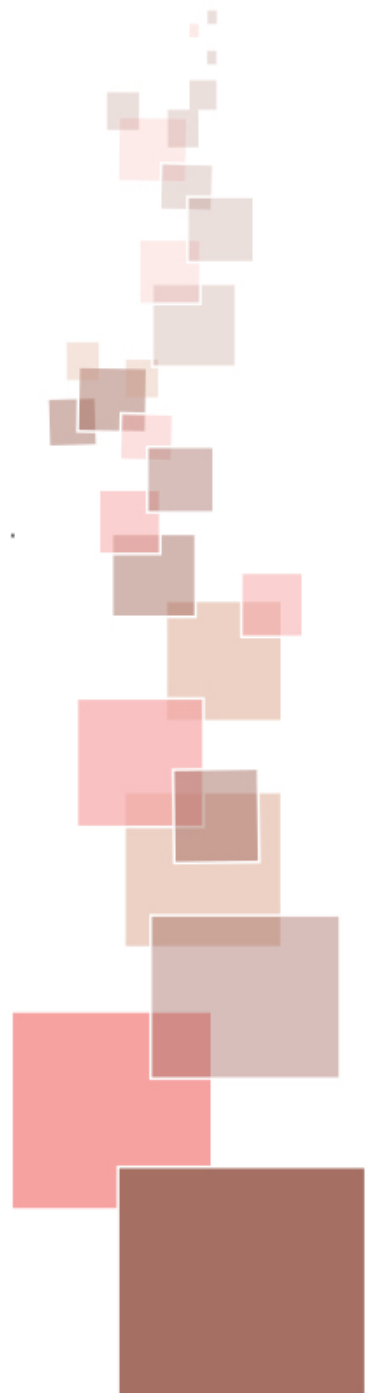

- Résultats à l'examen : selon la notation
- Dossier de candidature répondant aux exigences de recevabilité

La confirmation de réussite à l'examen se traduit par l'émission d'un certificat de compétences au niveau atteint. Les notes et les décisions sont communiquées aux candidats par courriel après 2 semaines au maximum suivant l'examen.

Dans le cas où un candidat obtient, après sa réussite à l'examen et durant la validité de son certificat, le nombre de jours d'audit justifiant l'accès à un niveau Auditor ou Lead Auditor, il peut en faire la demande en justifiant de cette expérience. Un nouveau certificat est alors émis dont la date de fin de validité reste à la date du certificat en vigueur.

Aucune information concernant les résultats de l'examen n'est donnée par téléphone.

Les certificats sont valables trois ans.

Les candidats certifiés qui l'acceptent sont inscrits dans la liste des certifiés LSTI publiée sur le site www.lsti.fr.

10 RECERTIFICATION

La certification peut être renouvelée pour trois ans après la réussite à un nouvel examen. Un candidat ne peut passer qu'un examen sur une période de 12 mois.

11 RETRAIT

La certification peut être retirée si la personne certifiée :

- Ne respecte pas le présent règlement et ses engagements,
- Ne répond pas aux injonctions de l'organisme de certification concernant les réclamations à son encontre,
- Ne paie pas les frais de certification.

L'avis préalable du Comité du Dispositif Particulier est requis pour toute décision de retrait sauf dans les cas de non-paiement, de non-remise du dossier (ou dossier incomplet ou non satisfaisant).

Les candidats concernés sont avertis par courriel du retrait de leur certificat.

En cas de manquement grave au présent règlement, la personne qui se voit retirer la certification, ne peut plus se représenter à une certification LSTI.

Dans les autres cas de retrait précités, la personne peut effectuer une nouvelle demande de certification, si elle souhaite à nouveau être certifiée.

12 SUSPENSION

Tout manquement de la part d'un certifié aux règles de ce présent règlement (mauvaise utilisation de sa certification, non-respect délibéré ou non des règles, refus d'apporter des modifications, etc.) ou dépôt de plainte avérée à son encontre, peut entraîner la suspension du certificat concerné.

D'une durée n'excédant pas 6 mois, la suspension permet au certifié de répondre de la mise en œuvre d'actions correctives demandées. Passé ce délai, le certificat est retiré.

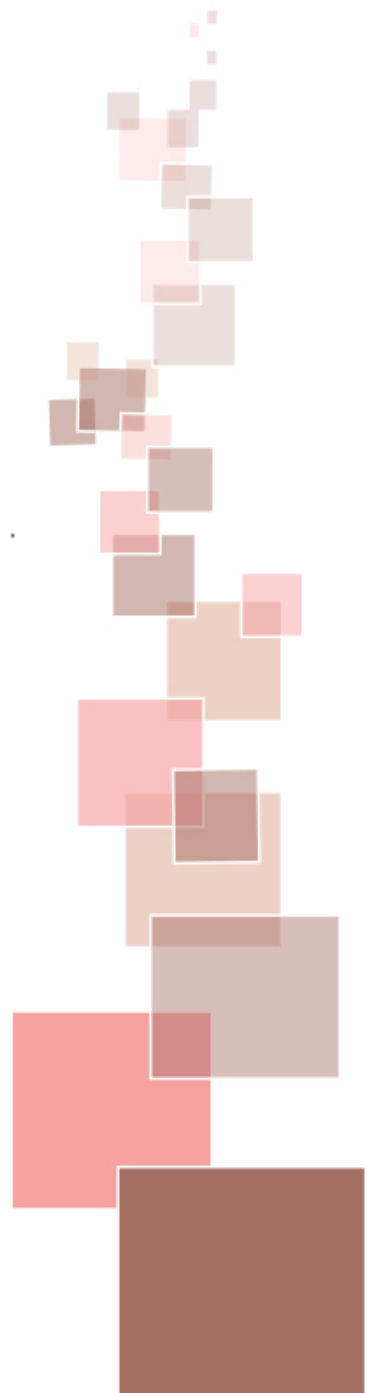

13 APPELS

Toute personne peut demander de reconsidérer une décision défavorable prise par LSTI relative à la certification désirée.

L'appel doit être formulé dans les 25 jours calendaires suivant l'envoi de la décision par courrier avec accusé de réception adressé à LSTI. En aucun cas, l'appel n'est suspensif de l'application de la décision qui fait l'objet d'une contestation.

La demande d'appel doit être motivée, c'est-à-dire faire état d'un vice de procédure dans le processus de certification, ou de défaut dans l'organisation de l'examen. Une demande liée à une note considérée insuffisante ne peut constituer une raison valable de demande d'appel. Après confirmation du bien-fondé de l'appel par l'organisme de certification, la demande est soumise au Comité du Dispositif Particulier qui analyse l'appel de par son rôle de garant de l'impartialité. Il émet alors un avis quant aux suites à donner. Cet avis est ensuite transmis à l'organisme de certification qui le communique à l'appelant dans un délai raisonnable. L'organisme de certification est responsable des décisions prises et doit justifier ces dernières si elles s'opposent à l'avis du comité du CDP.

14 RECLAMATIONS

Tout personne ayant passé un examen LSTI ou ayant été demandeur du passage d'un examen LSTI peut exprimer une réclamation à l'égard du fonctionnement de l'organisme de certification. La réclamation doit être formulée par un écrit adressé à LSTI et doit être dûment justifiée.

LSTI s'engage à répondre au candidat ou à la personne certifiée qui a émis la réclamation, et à prendre les mesures qui s'imposent le cas échéant.

15 PLAINTES

Toute personne peut déposer une plainte auprès de LSTI vis-à-vis d'une personne certifiée. La plainte doit être formulée par un écrit adressé à LSTI et doit être dûment justifiée. LSTI vérifie le bien-fondé de la plainte, prend les mesures qui s'imposent éventuellement vis-à-vis de la personne certifiée (demande d'informations, vérification des faits, etc.) avant d'entamer, le cas échéant et si cela s'avère justifié, une procédure de suspension ou de retrait. Le plaignant est averti des suites données à sa plainte.

16 MODIFICATIONS DES EXIGENCES DE CERTIFICATION

Lorsque des modifications doivent être apportées à la procédure ou aux conditions de certification (critères et modalités de certification, évolution des normes, etc.), la Présidente de LSTI, après avis du Comité du Dispositif Particulier, décide de la forme précise et de la date d'effet. Ces modifications sont publiées sur le site Internet de LSTI. Il revient à la personne certifiée de se tenir régulièrement informée des exigences de la certification « A/LA 27001 », notamment en consultant le site www.lsti.fr.

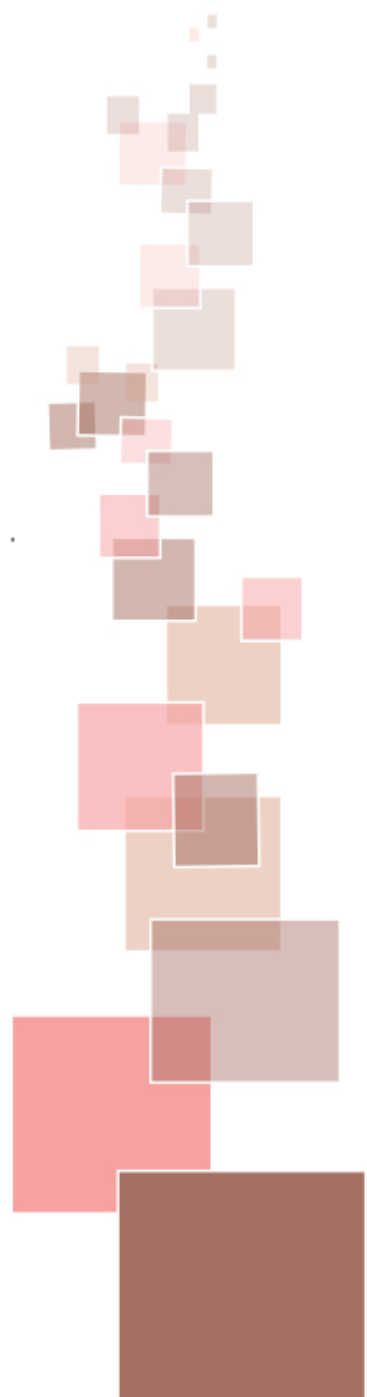

17 PUBLICATION

LSTI publie sur son site Internet la liste des personnes certifiées ayant autorisé la publication.

18 PROPRIETE

Les certificats de compétences sont la propriété de LSTI.

19 LES COMITES DE CERTIFICATION

19.1 OBJET ET COMPOSITION DU COMITE DE CERTIFICATION

Le Comité de Certification a pour objet de préserver l'impartialité et l'indépendance du fonctionnement de la certification. Les membres du Comité de Certification représentent les intérêts de toutes les personnes physiques ou morales concernées par la certification. Ils se répartissent en trois collèges :

- Associations ou organismes représentatifs des consommateurs et utilisateurs,
- Personnalités qualifiées,
- Fournisseurs.

Le Comité de Certification est consulté pour :

- La politique qualité et la politique pour l'impartialité,
- Toute décision de certification pour laquelle la Direction de LSTI souhaite obtenir son avis,
- Les dossiers d'appel,
- L'exclusion d'un membre du Comité de Certification et la nomination d'un nouveau membre.

19.2 LE COMITE DU DISPOSITIF PARTICULIER (CDP)

Le Comité du Dispositif Particulier dépend du Comité de Certification.

Le CDP représente de manière juste et équitable les intérêts de toutes les parties concernées de façon significative par la certification de personnes. Il est composé de :

- Un membre du Comité de Certification de LSTI,
- Une personne représentant l'intérêt des personnes certifiées*,
- Un représentant des organismes utilisateurs*,
- Un représentant des pouvoirs publics dont l'objectif est de promouvoir la certification de personnes dans le domaine de la sécurité, le cas échéant.

Le CDP doit comporter au minimum deux personnes physiques nommées « intuitu personae ». Seules les représentativités notées* ne peuvent être cumulées entre elles et doivent obligatoirement être représentées.

19.3 ROLE DU CDP

Le CDP a pour objet de préserver l'impartialité, l'indépendance et l'équité au sein du dispositif de certification de compétence. Notamment, en donnant son avis sur :

- Les règlements de certification de personnes,
- Les modifications apportées aux exigences de certification et la manière de les faire appliquer,
- Les différents examens et leurs corrigés afin de garantir leur fiabilité ainsi que la procédure d'examen.

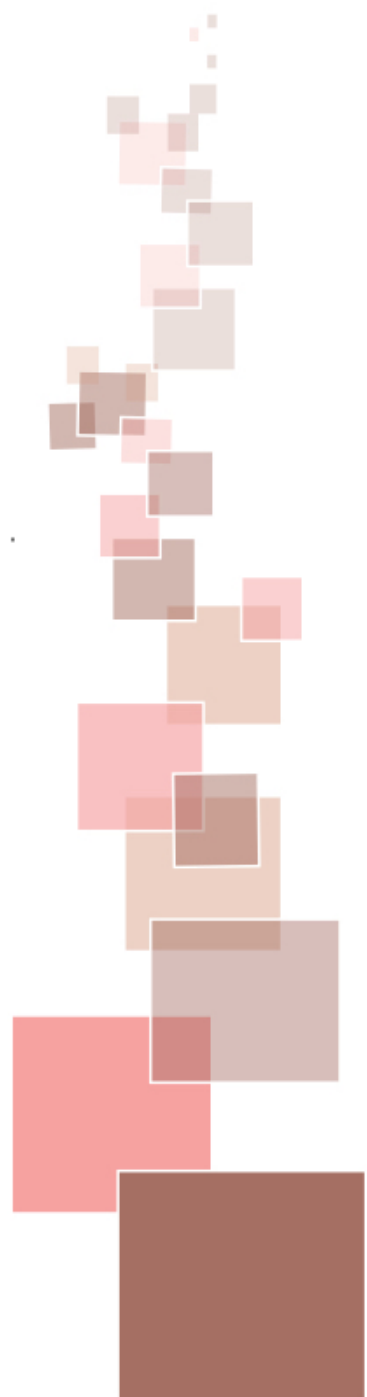

Le CDP est saisi pour donner un avis quant aux suites à donner aux appels.

Le CDP est tenu informé des résultats de l'analyse périodique du dispositif particulier.

Le CDP fonctionne de manière exclusivement consensuelle. En cas de difficultés dans sa prise de décision, il fait appel au Comité de Certification.

Les membres sont nommés pour trois ans par la Présidente de LSTI après avis du Comité de Certification. Ils peuvent être renouvelés sans limitation de durée.

20 OBLIGATIONS DE LA PERSONNE CERTIFIEE

La certification ne se substitue pas à la responsabilité de la personne certifiée vis-à-vis des tiers : le respect des lois, règles et règlements en matière de sécurité reste de sa responsabilité.

La personne certifiée s'engage à :

- Se conformer aux dispositions du présent règlement de certification,
- Informer l'organisme de certification sans délai des éléments qui pourraient affecter sa capacité à maintenir sa certification,
- Ne pas porter de fausses informations sur son curriculum vitae ou sur les attestations remises à LSTI dans le cadre de la certification,
- Ne faire état de la certification qu'en rapport avec la portée de la certification octroyée,
- Ne pas utiliser sa certification de manière à nuire à l'organisme certificateur et ne faire aucune déclaration concernant la certification que l'organisme de certification puisse juger trompeuse ou non autorisée,
- Ne pas reproduire/utiliser les marques d'accréditation de LSTI,
- En cas de suspension ou de retrait de sa certification, cesser d'en faire état en faisant référence à l'organisme de certification ou à la certification elle-même
- Ne pas utiliser le certificat de manière trompeuse,
- Ne pas divulguer les examens (en tout ou partie) même oralement à des tiers.

Tout candidat signe un accord en ce sens lors de son inscription.

21 REGLES D'UTILISATION DES CERTIFICATS ET DE LA MARQUE

Le droit d'usage de la marque LSTI est accordé à toute personne certifiée par LSTI, conformément aux règles décrites ci-après.

21.1 CERTIFICAT

Le certificat de conformité comporte :

- Le nom de la personne certifiée et un numéro de certification unique,
- Le nom de l'organisme de certification,
- Une référence à la norme de compétence y compris l'édition de cette norme,
- La portée de la certification, le niveau, y compris les conditions éventuelles et les limites de validité,
- La date d'effet de la certification et la date d'expiration,
- La marque d'accréditation.

Le certificat peut être reproduit sur tout support, sous réserve d'être complet et en tous points conforme à l'original. Il peut être transmis à des tiers (appel d'offre, etc.).

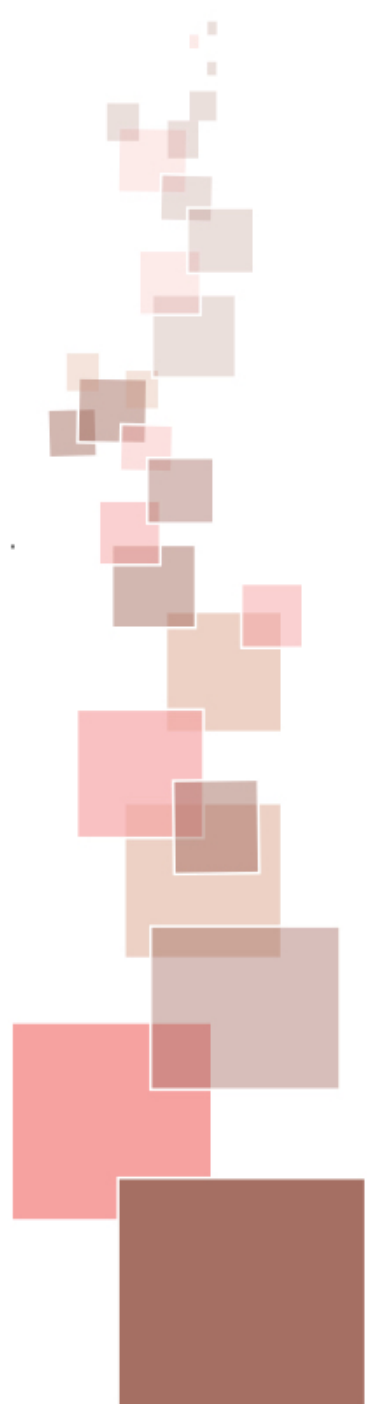

21.2 MARQUE

La marque de certification « LSTI » est enregistrée à l'INPI sous le numéro 04 3292072. Elle est propriété exclusive de l'organisme de certification. Son usage est réglementé (loi n°92-597 de la propriété intellectuelle). Elle ne peut pas faire l'objet de cession, de gage ou d'exécution forcée.

La personne certifiée par LSTI titulaire du droit d'usage de la marque ne peut pas transférer à un tiers la licence d'utilisation de la marque.

La marque est légalement déposée, appliquée et délivrée selon les procédures du système de certification. Il s'agit de la marque de certification définie par le Code de la propriété intellectuelle.

Elle peut être apposée en couleurs ou en noir et blanc. Elle doit être apposée de manière à faire apparaître clairement et sans ambiguïté l'objet, le contour et/ou la limite de la certification : la marque doit être accompagnée du référentiel qui a servi à évaluer la conformité. La marque est en téléchargement sur le site LSTI www.lsti-certification.fr

Sa taille doit être adaptée au support sur lequel elle est apposée sans toutefois entraîner une difficulté à identifier les caractéristiques de la certification.

Seules les personnes titulaires d'un certificat valide sont autorisées à apposer la marque de certification. Elles doivent communiquer à l'organisme de certification, avant diffusion, tout élément (vignette, document publicitaire, technique, modèle de correspondance, etc.) comportant cette marque afin que l'organisme de certification puisse contrôler le respect des règles d'utilisation de la marque.

Seuls LSTI et les organismes autorisés par ce dernier, sont autorisés à utiliser la marque comme marque de communication (sans caractéristiques certifiées).

Le respect des droits de propriété, de l'utilisation et de la manière de faire état des certificats et marques est vérifié à chaque recertification.

21.3 DISPOSITIONS EN CAS DE NON-RESPECT DES REGLES D'UTILISATION

Tout manquement de la part de la personne certifiée par LSTI aux présentes règles (mauvaise utilisation, non-respect délibéré ou non des règles, refus d'apporter des modifications, etc.), peut entraîner les mesures suivantes :

- La demande de mise en œuvre d'actions correctives,
- La suspension ou le retrait de la certification sans préjudice de poursuites éventuelles (articles L716-9 et 11 du Code de la propriété intellectuelle),
- La publication de l'infraction,
- Une action en justice.

Ces décisions, confirmées par lettre recommandée avec accusé de réception, stipulent notamment les mesures à prendre pour s'assurer que la marque n'est pas apposée alors que la personne ne répond plus aux exigences de la certification.

Dans le cadre d'une certification réglementaire, des copies de cette décision peuvent être envoyées aux instances de réglementation concernées ou à d'autres organismes, s'il y a lieu.

Les exigences stipulées dans le présent règlement concernant la suspension ou le retrait de la certification s'appliquent.

Les modifications apportées aux exigences de la certification peuvent entraîner la modification du marquage. Cette modification est gérée conformément aux règles stipulées dans le présent règlement.

Lorsque la marque a été utilisée sans autorisation ou non conformément au présent chapitre, des poursuites judiciaires peuvent aboutir à ce qu'une cour de justice décide

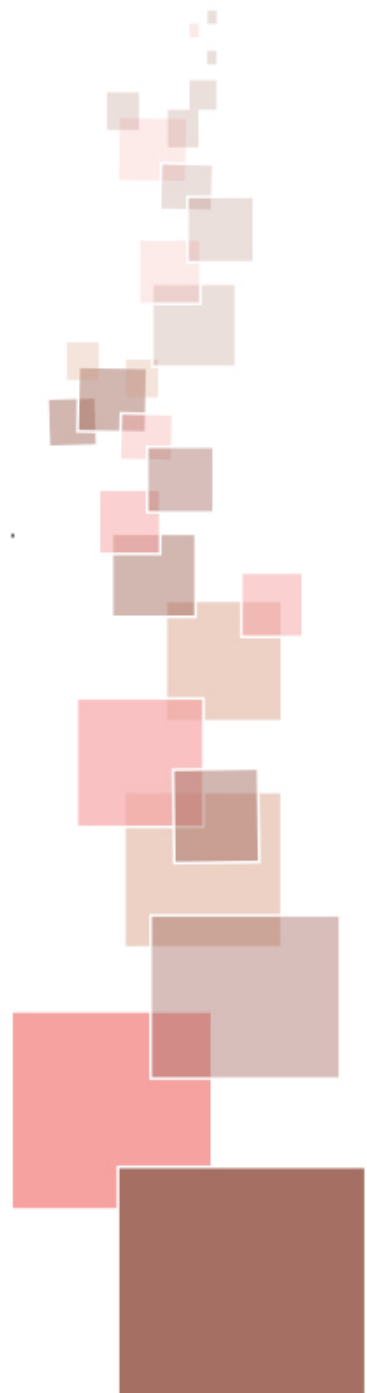

de la mesure corrective à prendre.

Le refus, de la part d'une personne certifiée par LSTI, de prendre une mesure corrective ou de faire appliquer une mesure corrective, entraîne :

- Le retrait de la certification,
- L'information des instances de réglementation et/ou autres organismes concernés, dans le cadre d'une certification réglementée,
- La sollicitation d'un avocat quant aux mesures susceptibles d'être prises (jugement d'un tribunal, communiqués de presse, poursuites).

Les litiges qui ne pourraient être résolus à l'amiable seront soumis au tribunal compétent de Rennes (35)

22 DISPOSITIONS PARTICULIERES

22.1 CONFIDENTIALITE

Chaque personne intervenant dans le processus de certification (examineur, membres des Comités de Certification, etc.) est tenue au secret des informations échangées ou transmises dans le cadre de ses activités de certification. Ces personnes s'engagent à ne divulguer aucune information dont elles auraient connaissance dans le cadre de l'activité de certification pendant toute la durée de cette activité et pendant cinq ans après cessation de cette activité.

Aucune information concernant le candidat (ou le certifié) ne sera divulguée sans son accord formel.

22.2 PROTECTION DES DONNEES PERSONNELLES

Les données personnelles recueillies dans le cadre de la certification sont hébergées sur les systèmes d'information internes de la société LSTI. Ces données ne sont en aucun cas transmises à des tiers ni autres destinataires à l'exception des autorités administratives ou indépendantes désignées dans les textes réglementaires qui régissent certaines activités de certification notamment l'ANSSI ou la CNIL. Elles ne sont exploitées que pour la finalité de la certification.

Elles sont conservées pour des raisons de traçabilité des décisions et de maintien de la certification, pendant toute la durée de la certification (trois ans) ou de l'habilitation et la durée exigée par le COFRAC pour les besoins de l'accréditation (au minimum 5 ans).

Seules les personnes de LSTI ayant le besoin d'en connaître dans le cadre de leur activité de certification ou d'évaluation ont accès aux informations personnelles détenues par LSTI.

Les données sont reçues, analysées et conservées pour :

- Vérifier le respect des prérequis des candidats à la certification et le maintien de leur certification,
- Apporter des preuves aux organismes d'accréditation et aux autorités administratives ou indépendantes désignées dans les textes réglementaires qui régissent certaines activités de certification notamment l'ANSSI ou la CNIL.

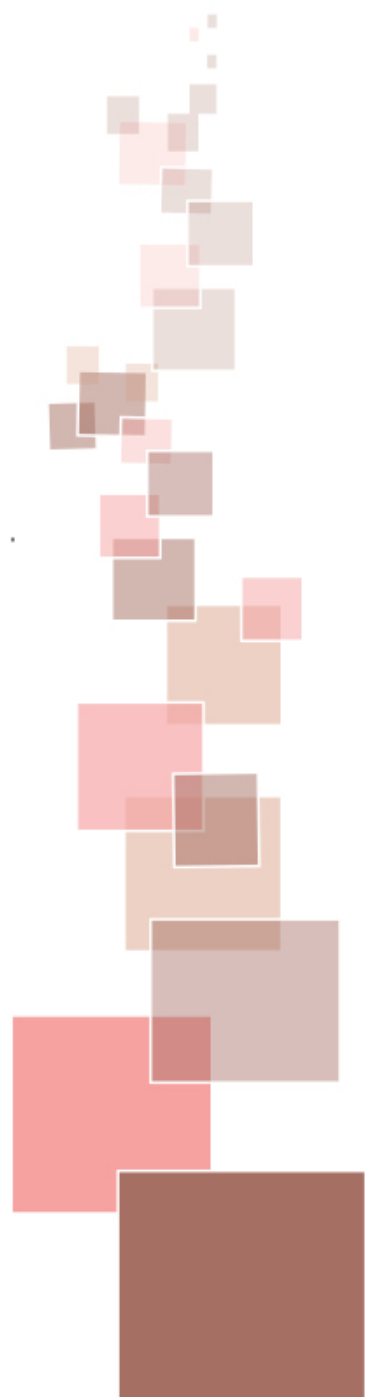

22.3 LSTI ENREGISTRE LES DONNEES SUIVANTES :

- Prénom,
- Nom,
- Date de naissance,
- CV
- Diplômes
- Expérience relative à la certification concernée (nombre de jours d'audit, etc.)
- Adresse email
- Date des examens passés
- Résultats aux examens

Ces données ne sont utilisées que pour le traitement des examens (inscription sur la plate-forme d'examens en ligne, vérification des prérequis, émission du certificat de compétences en cas de réussite, envoi par mail ainsi que pour le traitement éventuellement des plaintes et des réclamations).

A des fins de promotion de la certification les informations suivantes sont publiées sur le site www.lsti.fr après consentement de la personne :

- Prénom, nom, date de certification et de norme de certification

22.4 DROITS DES PERSONNES CERTIFIEES, CANDIDATS A LA CERTIFICATION OU AUX EXAMENS LSTI

Conformément à la réglementation européenne en vigueur, les personnes certifiées et les candidats aux examens de LSTI disposent des droits suivants :

- Droit d'accès (article 15) et de rectification (article 16), de mise à jour, de complétude de ses données
- Droit de verrouillage ou d'effacement de ses données à caractère personnel (article 17), lorsqu'elles sont inexactes, incomplètes, équivoques, périmées, ou dont l'utilisation, la communication ou la conservation est interdite
- Droit de retirer à tout moment un consentement (article 13-2c)
- Droit à la limitation du traitement de ses données (article 18)
- Droit d'opposition au traitement de ses données (article 21)

Si la personne souhaite savoir comment LSTI utilise ses données personnelles, demander à les rectifier ou s'opposer à leur traitement, la personne peut contacter LSTI par écrit à l'adresse suivante : LSTI – DPO, 10 avenue Anita Conti, 35400 Saint-Malo.

Les demandes de suppression de données personnelles seront soumises aux obligations qui sont imposées à LSTI par les normes d'accréditation, d'habilitation et par la loi, notamment en matière de conservation ou d'archivage des documents. Enfin, les personnes certifiées ou candidats à la certification ou aux examens de LSTI peuvent déposer une réclamation auprès des autorités de contrôle, et notamment de la CNIL (<https://www.cnil.fr/fr/plaintes>).

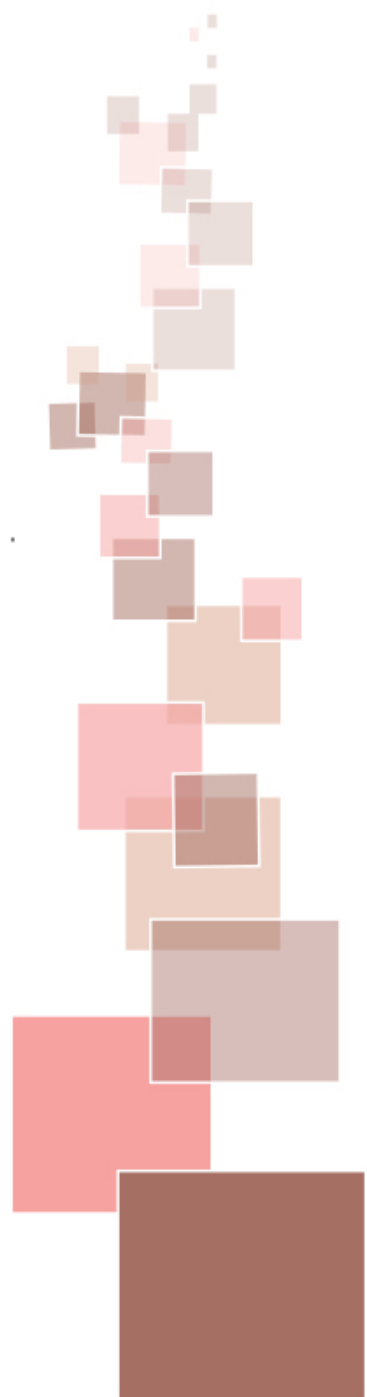

22.5 SECURITE

La sécurité est une préoccupation majeure de l'organisme de certification. Les règles de sécurité concernent notamment le recrutement, la sensibilisation et la formation du personnel, ainsi que la protection des informations qui sont confiées à l'organisme de certification.

23 COUT DES EXAMENS

Le coût des examens est publié sur le site www.lsti-certification.fr. Ils sont payés auprès des centres d'examen ou auprès de LSTI pour les examens passés directement chez LSTI. Ces frais sont dus pour tout examen et quelle que soit l'issue de la décision.

23.1 REVISION - PAIEMENT

Les tarifs des examens sont révisés chaque année. Ils sont mis à jour sur le site Internet de LSTI.

